

**DOCUMENTO UNICO DI PROGRAMMAZIONE  
SEMPLIFICATO 2023 - 2025  
(Enti con Popolazione fino a 2.000 Abitanti)**

**Comune di Venasca  
Provincia di Cuneo**

## **SOMMARIO**

- a) **ORGANIZZAZIONE E MODALITA' DI GESTIONE DEI SERVIZI PUBBLICI AI CITTADINI CON PARTICOLARE RIFERIMENTO ALLE GESTIONI ASSOCIATE**
- b) **OBIETTIVI GOVERNO LOCALE**
- c) **COERENZA DELLA PROGRAMMAZIONE CON GLI STRUMENTI URBANISTICI VIGENTI**
- d) **POLITICA TRIBUTARIA E TARIFFARIA**
- e) **ORGANIZZAZIONE DELL'ENTE E DEL SUO PERSONALE**
- f) **PIANO DEGLI INVESTIMENTI ED IL RELATIVO FINANZIAMENTO**
- g) **RISPETTO DELLE REGOLE DI FINANZA PUBBLICA**

▪ **Organizzazione e modalità di Gestione dei servizi pubblici ai cittadini con particolare riferimento alle gestioni associate**

**Servizi gestiti in forma diretta**

ANAGRAFE - STATO CIVILE  
SERVIZIO TECNICO  
UFFICIO RAGIONERIA E TRIBUTI  
SEGRETERIA  
TURISMO  
SERVIZIO MANUTENTIVO  
POLIZIA MUNICIPALE

**Servizi gestiti in forma associata con Unione Montana Valle Varaita**

PROTEZIONE CIVILE  
CATASTO  
SERVIZIO SOCIO ASSISTENZIALE

**Servizi affidati a organismi partecipati**

SERVIZIO SMALTIMENTO RIFIUTI

**Servizi affidati ad altri soggetti**

MENSA SCOLASTICA

## Documento Unico di Programmazione Semplificato 2023 - 2025

L'Ente detiene le seguenti partecipazioni:

DENOMINAZIONE	TIPOLOGIA	PARTECIPATA / CONTROLLATA	DIRETTA / INDIRETTA (D/I)	PERC. %
ISTITUTO STORICO RESISTENZA E SOCIETA' CONTEMPORANEA IN PROVINCIA DI CUNEO	Consorzio	Partecipata	Diretta	0,195
CONSORZIO MONVISO SOLIDALE	Consorzio	Partecipata	Diretta	0,90
CONSORZIO SERVIZI ECOLOGIA ED AMBIENTE - C.S.E.A.	Consorzio	Partecipata	Diretta	1,00
AZIENDA CUNEESE DELL'ACQUA - A.C.D.A. S.P.A.	Società	Partecipata	Diretta	0,1386
B.I.M.	Consorzio	Partecipata	Diretta	9,30
A.A.C. - ASSOCIAZIONE AMBITO CUNEESE AMBIENTE	Consorzio	Partecipata	Indiretta	0,267

Con delibera n. 38 del 28/12/2021 il Consiglio Comunale ha approvato, per l'anno 2021, la revisione ordinaria delle società detenute da questo Ente ai sensi dell'art. 20 co. 1 del D.Lgs. 175/2016 con riferimento alla situazione al 31/12/2020.

Entro il 31/12/2022 l'Ente provvederà ad effettuare la revisione ordinaria con riferimento alla situazione al 31/12/2022.

**▪ Obiettivi del governo locale**

Si riportano le linee programmatiche approvate con deliberazione consiliare n. 20 del 10.06.2019 all'atto di insediamento della nuova Amministrazione comunale – SINDACO Silvano DOVETTA – a seguito delle Elezioni Amministrative del 26.05.2019, evidenziando che il periodo di mandato del Sindaco scadrà nel 2024 e pertanto coincide con l'orizzonte temporale di riferimento del Bilancio di previsione 2023/2025

<b>SETTORI DI ATTIVITÀ</b>	<b>AZIONI DA SVOLGERE</b>	<b>PROGETTI DA REALIZZARE</b>
<i>POLITICA DEL TERRITORIO</i>	Incremento dei controlli da parte degli organi di vigilanza, soprattutto in merito all'ordine pubblico ed al decoro di strade e piazze	<ul style="list-style-type: none"> <li>• Campagna di sensibilizzazione alla cittadinanza responsabile ed all'educazione civica;</li> <li>• Potenziamento sistema di videosorveglianza</li> </ul>
<i>FINANZA COMUNALE</i>	Prosecuzione del lavoro di monitoraggio costante su tutti i comparti di spesa	Valutare la creazione di un servizio associato per la gestione dei tributi e di parte del servizio finanziario con l'Unione Montana Valle Varaita
<i>POLITICA DELLA CASA</i>	Mantenimento strutturale e piena occupazione delle unità abitative destinate ai nuclei familiari più bisognosi	Studio di un piano per la rivitalizzazione del centro storico
<i>LAVORI PUBBLICI</i>	Investimenti sulla sicurezza e sull'arredo urbano	<ul style="list-style-type: none"> <li>• Riqualficazione illuminazione pubblica;</li> <li>• Ristrutturazione locali ex Giudice di Pace;</li> <li>• Lavori di difesa spondale e disalveo sia a monte sia a valle del Ponte sul Varaita;</li> <li>• Realizzazione di un percorso fitness lungo il Varaita;</li> <li>• Attivazione servizio di Banda Ultra Larga;</li> <li>• Razionalizzazione assetto viario del concentrico con modifiche e nuovi percorsi</li> </ul>
<i>SCUOLA E CULTURA</i>	Continuazione collaborazione con l'Istituto Comprensivo in un'ottica di miglioramento del servizio a favore degli allievi	<ul style="list-style-type: none"> <li>• Creazione di un servizio di doposcuola per gli alunni della Scuola Primaria</li> </ul>

**Documento Unico di Programmazione Semplificato 2023 - 2025**

<b>SETTORI DI ATTIVITÀ</b>	<b>AZIONI DA SVOLGERE</b>	<b>PROGETTI DA REALIZZARE</b>
<i>POLITICA DEL PERSONALE</i>	Valorizzazione delle risorse umane e delle figure professionali presenti nella struttura dell'ente	<ul style="list-style-type: none"><li>• Attivazione di un giovane del Servizio Civile Nazionale</li><li>• Attivazione di borse lavoro a progetto per le persone in difficoltà</li></ul>

▪ **Coerenza della programmazione con gli strumenti urbanistici vigenti**

Il Comune di Venasca è dotato di Piano Regolatore Generale formato ai sensi del titolo III della Legge Regionale urbanistica n. 56/77 e s.m.i. ed approvato con D.G.R. n. 34-22279 in data 30.09.1997.

In seguito è stata approvata dalla Regione Piemonte, con D.G.R. n. 27-3351 in data 11.07.2006, la Variante Strutturale 2003 di revisione dello Strumento Urbanistico Generale ai sensi del comma 4, art 17, L.R. 56/77 e s.m.i. di Adeguamento al P.A.I., alla Normativa Commerciale L.R. 28/99 e alla L.R. 19/99.

Sono state inoltre adottate 9 Varianti Parziali, di cui 3 anteriori all'approvazione della Variante Strutturale 2003 e 6 successive.

In ultimo sono state approvate la Variante Parziale n. 9/19 ex art. 17 co. 5 e 7 L.R. 56/77 e ss.mm.ii. con delibera di Consiglio Comunale n. 12 del 26/05/2020 e la Variante Semplificata n. 1/22 con D.C.C. 20 del 14/06/2022.

La programmazione finanziaria e la gestione del patrimonio sono coerenti con gli strumenti urbanistici vigenti.

## ▪ **Politica tributaria e tariffaria**

Nel periodo di valenza del presente D.U.P. semplificato, in linea con il programma di mandato dell'Amministrazione, la programmazione e la gestione dovrà essere improntata sulla base dei seguenti indirizzi generali:

### **ENTRATE**

#### **Tributi e tariffe dei servizi pubblici**

Le politiche tributarie dovranno essere improntate a un'equità fiscale e ad una copertura integrale dei costi dei servizi.

La previsione per il triennio è la conferma delle aliquote attuali onde garantire la copertura dell'attuale livello di spesa corrente, a parità di risorse trasferite dallo Stato.

Le politiche tariffarie interessano i seguenti servizi:

- servizio di mensa scolastica
- servizio trasporto scolastico
- pesa pubblica
- servizi cimiteriali.

La legge n. 160 del 27 dicembre 2019 (legge di bilancio 2020) prevede l'istituzione e la disciplina del canone patrimoniale di concessione, autorizzazione o esposizione pubblicitaria (canone unico) che riunisce in una sola forma di prelievo le entrate relative all'occupazione di aree pubbliche e la diffusione di messaggi pubblicitari.

La disciplina del canone unico demandata al regolamento dell'ente adottato dall'organo consiliare con delibera n. 3 del 31/03/2021.

E' prevista una tariffa standard annua in base alla quale si applica il canone nel caso in cui l'occupazione o la diffusione di messaggi pubblicitari si protragga per l'intero anno solare. I comuni sono suddivisi in 5 classi a cui corrisponde un'apposita tariffa standard.

L'Ente ha approvato le tariffe con deliberazione di Giunta Comunale n. 43 del 26/04/2021.



**Ricorso all'indebitamento e analisi della relativa sostenibilità**

**Livello di indebitamento (incidenza interessi passivi/entrate accertate primi tre titoli)**

	<b>2020</b>	<b>2021</b>	<b>2022</b>	<b>2023</b>	<b>2024</b>
Interessi passivi	32.579,02	30.120,36	32.205,22	31.677,90	30.118,75
entrate correnti	1.561.067,22	1.337.711,38	1.518.869,66	1.971.767,35	1.399.991,52
<b>% su entrate correnti</b>	<b>2,09%</b>	<b>2,25%</b>	<b>2,12%</b>	<b>1,61%</b>	<b>2,15%</b>

**SPESE**

**Spesa corrente, con specifico riferimento alle funzioni fondamentali**

Relativamente alla gestione corrente l'Ente dovrà definire la stessa in funzione al mantenimento dei livelli qualitativi dei servizi compatibilmente con l'ammontare delle risorse a disposizione. In particolare, per la gestione delle funzioni fondamentali l'Ente dovrà orientare la propria attività al raggiungimento degli obiettivi stabiliti nelle linee programmatiche di mandato.

**Programmazione biennale degli acquisti di beni e servizi**

Le Amministrazioni adottano, nel rispetto di quanto previsto dall'art. 21 comma 1 del D. Lgs. 18 aprile 2016 n. 50, il programma biennale degli acquisti di forniture e servizi nonché i relativi elenchi annuali e aggiornamenti annuali sulla base degli schemi-tipo allegati al D.M. 16 gennaio 2018 n. 14.

Il programma biennale riporta l'ordine di priorità stabilito dal comma 10 art. 6 del D.M. 14, e in particolare sono prioritari i servizi e le forniture:

- necessari in conseguenza di calamità naturali;
- per garantire gli interessi pubblici primari;
- aggiuntivi per il completamento di forniture o servizi;
- cofinanziati con fondi europei;
- per i quali ricorra la possibilità di finanziamento con capitale privato maggioritario.

Le amministrazioni, nel tenere conto di tali priorità, le modificano nel caso di eventi imprevedibili o calamitosi, o da sopravvenute disposizioni di legge o regolamentari ovvero da atti amministrativi adottati a livello statale o regionale.

Ai sensi del comma 8 art. 7 del citato D.M. 14, i programmi biennali sono modificabili durante l'anno, previa apposita approvazione dell'organo competente, nei casi riportati dal comma stesso.

Il programma biennale degli acquisti di beni e servizi e il programma triennale dei lavori pubblici, nonché i relativi aggiornamenti annuali sono pubblicati sul profilo del committente, sul sito informatico del Ministero delle infrastrutture e dei trasporti e dell'Osservatorio di cui all'articolo 213 (D. Lgs. 50/2016), anche tramite i sistemi informatizzati delle regioni e delle provincie autonome di cui all'articolo 29, co. 4.

Per il biennio 2023/2024 è previsto il seguente programma di acquisti di beni e servizi per forniture di importo superiore a 40.000,00 euro:

## Documento Unico di Programmazione Semplificato 2023 - 2025

### PROGRAMMA BIENNALE DEGLI ACQUISTI DI FORNITURE E SERVIZI 2023/2024 DELL'AMMINISTRAZIONE COMUNE DI VENASCA - tecnico

#### SCHEDA A: QUADRO DELLE RISORSE NECESSARIE ALLA REALIZZAZIONE DEL PROGRAMMA

TIPOLOGIA RISORSE	ARCO TEMPORALE DI VALIDITÀ DEL PROGRAMMA		
	Disponibilità finanziaria (1)		Importo Totale (2)
	Primo anno	Secondo anno	
risorse derivate da entrate aventi destinazione vincolata per legge	0.00	0.00	0.00
risorse derivate da entrate acquisite mediante contrazione di mutuo	0.00	0.00	0.00
risorse acquisite mediante apporti di capitali privati	0.00	0.00	0.00
stanziamenti di bilancio	120,000.00	120,000.00	240,000.00
finanziamenti acquisibili ai sensi dell'articolo 3 del decreto-legge 31 ottobre 1990, n. 310, convertito con modificazioni dalla legge 22 dicembre 1990, n. 403	0.00	0.00	0.00
risorse derivanti da trasferimento di immobili	0.00	0.00	0.00
altro	0.00	0.00	0.00
<b>totale</b>	<b>120,000.00</b>	<b>120,000.00</b>	<b>240,000.00</b>

Il referente del programma

MOI GIUSEPPE



**Note:**

(1) La disponibilità finanziaria di ciascuna annualità è calcolata come somma delle informazioni elementari relative ai costi annuali di ciascun acquisto intervento di cui alla scheda B.

(2) L'importo totale delle risorse necessarie alla realizzazione del programma biennale è calcolato come somma delle due annualità

# Documento Unico di Programmazione Semplificato 2023 - 2025

## PROGRAMMA BIENNALE DEGLI ACQUISTI DI FORNITURE E SERVIZI 2023/2024 DELL'AMMINISTRAZIONE COMUNE DI VENASCA - tecnico

### SCHEDA B: ELENCO DEGLI ACQUISTI DEL PROGRAMMA

Codice Unico Intervento - CUI (1)	Annuale nella quale si prevede di dare avvio alla procedura di affidamento	Codice CUP (2)	Acquisto ricompreso nell'importo complessivo di un lavoro o di altra acquisizione presente in programmazione di lavori, forniture e servizi	CUI lavoro o altra acquisizione nel cui importo complessivo l'acquisto è eventualmente ricompreso (3)	Lotto funzionale (4)	Ambito geografico di esecuzione dell'acquisto Codice NUTS	Settore	CPV (5)	Descrizione dell'acquisto	Livello di priorità (6) (Tabella B.1)	Responsabile del Procedimento (7)	Durata del contratto	L'acquisto è relativo a nuovo affidamento di contratto in essere (8)	STIMA DEI COSTI DELL'ACQUISTO					CENTRALE DI COMMITENZA O SOGGETTO AGGREGATORE AL QUALE SI FARÀ RICORSO PER L'ESPLETAMENTO DELLA PROCEDURA DI AFFIDAMENTO (11)		Acquisto aggiunto o variato a seguito di modifica programma (12) (Tabella B.2)	
														Primo anno	Secondo anno	Costi su annualità successive	Totale (9)	Apporto di capitale privato		codice AUSA		denominazione
																		Importo	Tipologia (Tabella B.10a)			
F85001090045202200001	2023		1		No	ITC16	Forniture	8531000-9	FORNITURA ENERGIA ELETTRICA - SCR PEMONTE	1	MOI GIUSEPPE	12	SI	70.000,00	70.000,00	0,00	140.000,00	0,00		244753	SCR PEMONTE S.P.A.	
F85001090045202200002	2023		1		No	ITC16	Forniture	5522100-3	FORNITURA CONFEDONAME NTO E DISTRIBUZIONE PASTI MENSA	1	MOI GIUSEPPE	24	SI	50.000,00	50.000,00	0,00	100.000,00	0,00				
														120.000,00 (9)	120.000,00 (9)	0,00 (13)	240.000,00 (9)	0,00 (13)				

- Note:
- (1) Codice CUI = sigla settore (F=forniture, S=servizi) + cf amministrazione + prima annualità del primo programma nel quale l'intervento è stato inserito + progressivo di 5 cifre della prima annualità del primo programma
  - (2) Indica il CUP (cfr. articolo 6 comma 4)
  - (3) Compilare se nella colonna "Acquisto ricompreso nell'importo complessivo di un lavoro o di altra acquisizione presente in programmazione di lavori, forniture e servizi" si è risposto "SI" e se nella colonna "Codice CUP" non è stato riportato il CUP in quanto non presente
  - (4) Indicare il lotto funzionale secondo la definizione di cui all'art.3 comma 1 lettera g) del D. Lgs. 50/2016
  - (5) Relativa a CPV principale. Deve essere riportata la coerenza, per le prime due cifre, con il settore. F= CPV+45 o 48; S= CPV+48
  - (6) Indica il livello di priorità di cui all'articolo 6 commi 10 e 11
  - (7) Riportare nome e cognome del responsabile del procedimento
  - (8) Servizi o forniture che presentano caratteri di regolarità o sono destinati ad essere rinnovati entro un determinato periodo
  - (9) Importo complessivo ai sensi dell'articolo 5, comma 6, ivi inclusa la spesa eventualmente già sostenuta e con competenza di bilancio antecedente alla prima annualità
  - (10) Riportare l'importo del capitale privato come quota parte dell'importo complessivo
  - (11) Dati obbligatori per i casi acquisti ricompresi nella prima annualità (Cfr. articolo 9)
  - (12) Indicare se l'acquisto è stato aggiunto o è stato modificato a seguito di modifica in corso d'anno ai sensi dell'art.7 commi 8 e 9. Tale campo, come le relative note e tabelle, compilano solo in caso di modifica del programma
  - (13) La somma è calcolata al netto dell'importo degli acquisti ricompresi nell'importo complessivo di un lavoro o di altra acquisizione presente in programmazione di lavori, forniture e servizi

#### Tabella B.1

1. priorità massima
2. priorità media
3. priorità minima

#### Tabella B.10a

1. finanza di progetto
2. concessione di forniture e servizi
3. sponsorizzazione
4. società partecipate o di scopo
5. locazione finanziaria
6. contratto di disponibilità
9. altro

#### Tabella B.2

1. modifica ex art.7 comma 6 lettera b)
2. modifica ex art.7 comma 6 lettera c)
3. modifica ex art.7 comma 9 lettera d)
4. modifica ex art.7 comma 9 lettera e)
5. modifica ex art.7 comma 9

#### Tabella B.20a

1. no
2. si
3. sì, CUI mai ancora attribuito
4. sì, interventi o acquisti diversi

Il referente del programma  
MOI GIUSEPPE

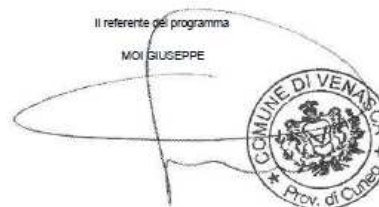

# Documento Unico di Programmazione Semplificato 2023 - 2025

## PROGRAMMA BIENNALE DEGLI ACQUISTI DI FORNITURE E SERVIZI 2023/2024 DELL'AMMINISTRAZIONE COMUNE DI VENASCA - tecnico

### SCHEDA C: ELENCO DEGLI ACQUISTI PRESENTI NELLA PRIMA ANNUALITA' DEL PRECEDENTE PROGRAMMA BIENNALE E NON RIPROPOSTI E NON AVVIATI

Codice Unico Intervento - CUI	CUP	Descrizione dell'acquisto	Importo acquisto	Livello di priorità	Motivo per il quale l'intervento non è riproposto (1)

Note

(1) breve descrizione dei motivi

Il referente del programma

MOI GIUSEPPE



**a. Piano delle alienazioni e valorizzazioni immobiliari**

Con delibera n. 114 del 03/12/2021 la Giunta Comunale ha approvato il piano delle alienazioni e valorizzazioni immobiliari (art. 58, comma 1 del D.L. 112/2018).

## Documento Unico di Programmazione Semplificato 2023 - 2025

*Allegato "A" alla deliberazione di Giunta Comunale n. 114 in data 03/12/2021*

**COMUNE DI VENASCA**

<b>ELENCO RICOGNITIVO DEGLI IMMOBILI COMUNALI SUSCETTIBILI DI ALIENAZIONI E VALORIZZAZIONI ART. 58 D.L.112/2008 ANNO 2022 – PIANO DELLE ALIENAZIONI</b>
---

IMMOBILI CENSITI AL CATASTO TERRENI							
N.	DESCRIZIONE DEL BENE IMMOBILE E RELATIVA UBICAZIONE	IDENTIFICATIVI CATASTALI		DESTINAZIONE URBANISTICA PRG VIGENTE	OGGETTO DELL'INTERVENTO	VALORE	NUOVA DESTINAZIONE URBANISTICA (ART.58 D.L.112/08)
		FOGLIO	PARTICELLE				
1	Terreno ubicato nell'area denominata "ex Lavalle" destinato attualmente a prato di mq. 1.330 circa, antistante il fabbricato di nuova realizzazione, ed individuato come lotto A nella planimetria	VII	Individuato come "lotto A" nella planimetria ed al Catasto al F 7 part. 1215	Area produttiva	ALIENAZIONE	In corso di valutazione	Area produttiva
2	Terreno ubicato nell'area denominata "ex Lavalle" destinato attualmente a prato di mq. 2.050 circa, confinante con il Torrente Varaita e con un fabbricato di nuova realizzazione ed individuato come lotto C nella planimetria	VII	Individuato come "lotto C" nella planimetria ed al Catasto al F 7 part. 1214	Area produttiva	ALIENAZIONE	In corso di valutazione	Area produttiva
3	Terreno ubicato nell'area denominata "ex Lavalle" attualmente incolto di mq. 4.760 circa, confinante con proprietà private del F. 7 part 7321076-609616-533, ed individuato come lotto D "di futura espansione" nella planimetria	VII	Individuato come "lotto D futura espansione" nella planimetria ed al Catasto al F 7 part. 1212	Area produttiva	ALIENAZIONE	In corso di valutazione	Area produttiva
4	Terreno ubicato nell'area denominata "ex Lavalle" attualmente incolto di mq. 1.200 circa, confinante con proprietà private del F. 7 part 663, ed individuato come lotto D "a disposizione per servizi o ampliamento lotto D" nella planimetria	VII	Individuato come "a disposizione per servizi o ampliamento lotto D" nella planimetria ed al Catasto al F 7 part. 1216	Area produttiva	ALIENAZIONE	In corso di valutazione	Area produttiva

**Documento Unico di Programmazione Semplificato 2023 - 2025**

IMMOBILI CENSITI AL CATASTO FABBRICATI									
N.	DESCRIZIONE DEL BENE IMMOBILE E RELATIVA UBICAZIONE	IDENTIFICATIVI CATASTALI			CATEGORIA CATASTALE	DESTINAZIONE URBANISTICA PRG VIGENTE	OGGETTO DELL'INTERVENTO	VALORE	NUOVA DESTINAZIONE URBANISTICA (ART.58 D.L.112/08)
		FOGLIO	PARTICELLE	SUB.					
1	Fabbricato "Ex edificio scolastico" ubicato in Borgo San Bernardo di consistenza pari a 937 mc, composto da n°1 piano interrato e n°2 fuori terra	V	384	1	A (abitazioni)	Area agricola produttiva	ALIENAZIONE	55.000,00	Area agricola produttiva



## **Organizzazione dell'Ente e del suo personale**

Con delibera n. 116 del 3/12/2022 è stata approvata la programmazione di personale per il triennio 2022-2024.

Documento Unico di Programmazione Semplificato 2023 - 2025



**COMUNE DI VENASCA**  
**ORGANIGRAMMA GENERALE**

ALLEGATO A) ALLA D.G.C. N. 116 DEL 03/12/2021

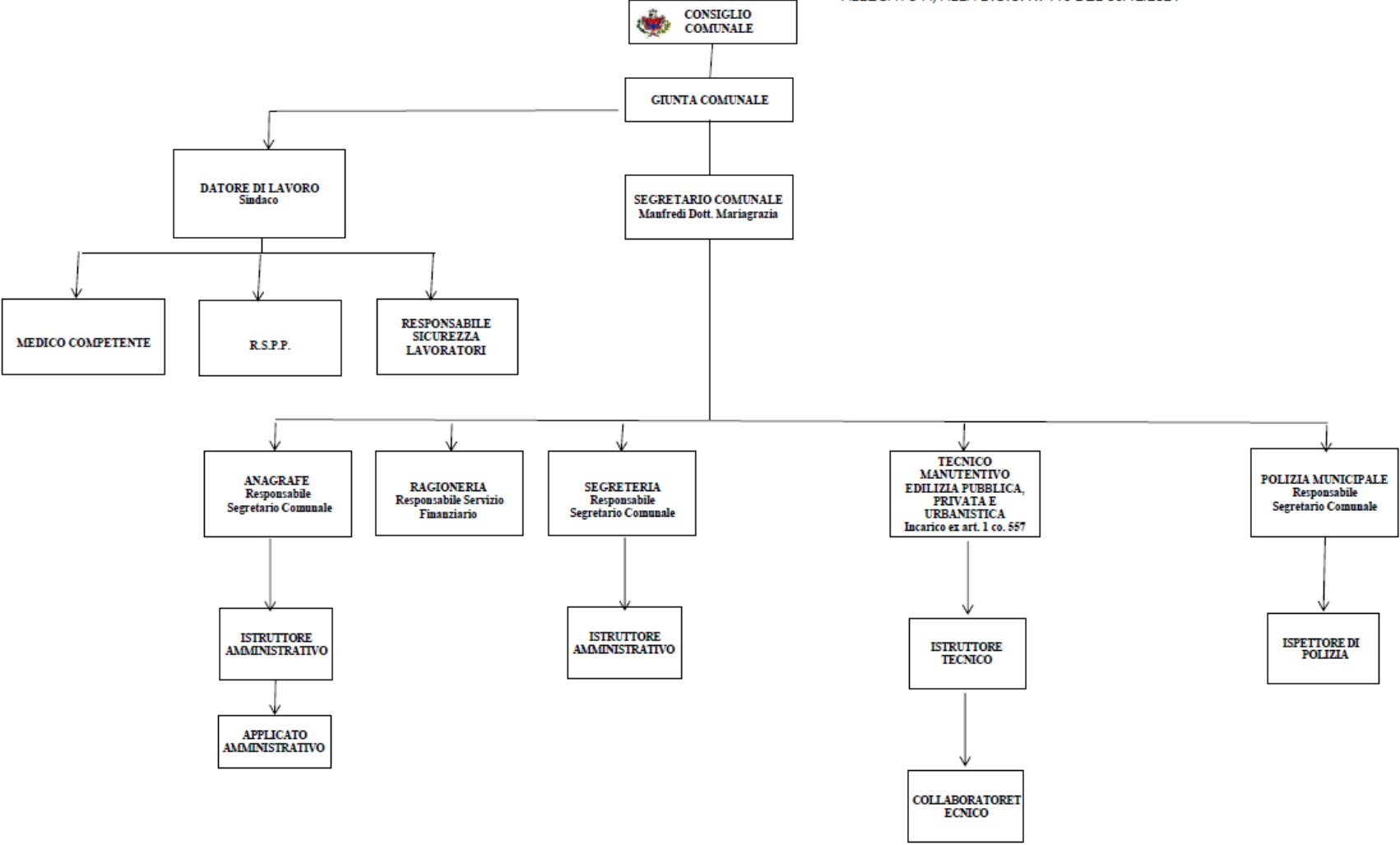

## Documento Unico di Programmazione Semplificato 2023 - 2025

Allegato "B" alla D.G.C. n. 116 del 03/12/2021

### FOTOGRAFIA DELLA DOTAZIONE ORGANICA DELL'ENTE

<b>Categoria</b>	<b>Posti coperti</b>	<b>Posti vacanti</b>
D	1	1
C	3	3
B	1	0
A	1(a)	0
<b>Totali</b>	<b>6</b>	<b>4</b>

a) Posto attualmente coperto part-time al 69,44% (D.G.C. n. 179/2012) L. 68/1999

## Documento Unico di Programmazione Semplificato 2023 - 2025

Con il D.L. 30/04/2019 n°34 e, precisamente, con l'art. 33 "Assunzione di personale nelle regioni a statuto ordinario e nei Comuni in base alla sostenibilità sono state introdotte, al comma 2, modifiche ai criteri assunzionali dei Comuni che prevedono, oltre all'obbligo di coerenza con i piani triennali di fabbisogno del personale e di rispetto pluriennale dell'equilibrio di bilancio asseverato dall'organo di revisione, l'obbligo di rispetto di un limite di spesa complessiva di personale, al lordo degli oneri riflessi a carico dell'amministrazione, non superiore al "valore soglia", definito come percentuale, differenziata per fascia demografica, della media delle entrate correnti relative agli ultimi tre rendiconti approvati, considerate al netto del Fondo crediti dubbia esigibilità stanziato in bilancio di previsione.

La citata disposizione rinviava, però, la sua concreta applicabilità all'adozione di un decreto del Ministro della pubblica amministrazione, di concerto con il Ministro dell'economia e delle finanze e con il Ministro dell'Interno, previa intesa in sede di Conferenza Stato- Città ed Autonomie Locali, con il quale avrebbero dovuto essere individuate le fasce demografiche, i relativi valori soglia prossimi al valore medio per fascia demografica e le relative percentuali massime annuali di incremento del personale in servizio per i Comuni che si collocano al di sotto del valore soglia prossimo al valore medio, nonché un valore soglia superiore cui convergono i Comuni con una spesa di personale eccedente la predetta soglia superiore.

In data 17/03/2020 è stato emanato il D.M. recante "Misure per la definizione delle capacità assunzionali di personale a tempo indeterminato dei comuni" pubblicato in G.U. 27/04/2020 n°108 il quale individua, per i Comuni di fascia demografica b), con un numero di abitanti da 1.000 a 1.999, cui appartiene il Comune di Venasca, quanto segue:

1) a decorrere dal 20/04/2020 il valore soglia di massima spesa di personale rapportata alle entrate correnti ai sensi dell'art. 4 co. 2 del DM è fissato in 28,60% (tabella 1);

2) in sede di prima applicazione, per l'anno 2020, il limite massimo di incremento della spesa del personale è fissato nel valore percentuale del 23% come indicato in Tab.2 che riporta anche le percentuali di incremento degli anni successivi fino al 2024 con la precisazione che la percentuale individuata in ciascuna annualità successiva alla prima ingloba la percentuale degli anni precedenti; L'art. 2 del DM 17/03/2020 specifica le seguenti definizioni:

a) spesa del personale: impegni di competenza per spesa complessiva per tutto il personale dipendente a tempo indeterminato e determinato, per i rapporti di collaborazione coordinata e continuativa, per la somministrazione di lavoro, per il personale di cui all'art. 110 del DLgs 267/2000 nonché per tutti i soggetti a vario titolo utilizzati, al lordo degli oneri riflessi ed al netto dell'IRAP come rilevati nell'ultimo rendiconto della gestione approvato;

b) entrate correnti: media degli accertamenti di competenza riferiti alle entrate correnti relative agli ultimi tre rendiconti approvati, considerate al netto del fondo crediti di dubbia esigibilità stanziato nel bilancio di previsione relativo all'ultima annualità considerata;

Di conseguenza il quadro normativo in materia di spesa del personale degli enti locali risulta mutato in modo considerevole;

In particolare l'art 5 del Decreto del 17.03.2020 prevede che in sede di prima applicazione e fino al 31 dicembre 2024 i Comuni possono incrementare annualmente per assunzioni di personale a tempo indeterminato, la spesa personale registrata nel 2018, secondo a definizione dell'art. 2 nella misura non superiore al valore percentuale indicato nella Tabella 2 , in coerenza con i piani triennali dei fabbisogni del personale e fermo restando il rispetto pluriennale dell'equilibrio di bilancio asseverato dall'organo di revisione e del valore soglia di cui all'art. 4 comma 1.

Si evidenzia che la nuova disciplina delle capacità assunzioni, di cui all'art. 33, comma 2, del D. L. 30 aprile 2019 n. 34, e smi, non ha comportato l'abrogazione tacita delle norme di contenimento della spesa di personale, aggiungendosi al preesistente "vincolo di spesa" di cui all'art. 1, comma 557 quater, della L. n. 296/2006 e smi. I due parametri oggi vigenti presentano anche un ambito applicativo differente, posto che il "vincolo della sostenibilità", afferente alla "capacità assunzione", è da riferire ai soli contratti a tempo indeterminato, mentre l'obbligo di contenimento espresso dal richiamato art. 1, comma 557 quater, è rivolto all'intero aggregato "spesa di personale" con le sole eccezioni previste dalla Legge.

# Documento Unico di Programmazione Semplificato 2023 - 2025

ALLEGATO C) D.G.C. N. 116 DEL 3/12/2021

CALCOLO CAPACITA' ASSUNZIONALI (ART. 33, COMMA 4, D.L. 34/2019 - D.P.C.M. 17 MARZO 2020)

1) Individuazione dei valori soglia - art. 4, comma 1 e art. 6; tabelle 1 e 3

COMUNE DI	VENASCA
POPOLAZIONE	1388
FASCIA	B
VALORE SOGLIA PIU' BASSO	28,6
VALORE SOGLIA PIU' ALTO	32,6

Fascia	Popolazione	Tabella 1 (Valore soglia più basso)	Tabella 3 (Valore soglia più basso)
a	0-999	29,50%	33,50%
b	1000-1999	28,60%	32,60%
c	2000-2999	27,60%	31,60%
d	3000-4999	27,20%	31,20%
e	5000-9999	26,90%	30,90%
f	10000-59999	27,00%	31,00%
g	60000-249999	27,60%	31,60%
h	250000-14999999	28,80%	32,80%
i	1500000>	25,30%	29,30%

2) Calcolo rapporto spesa di personale su entrate correnti - art. 2

	IMPORTI	DEFINIZIONI
SPESA DI PERSONALE RENDICONTO ANNO 2020	292.530,60	definizione art. 2, comma 1, lett. a)
ENTRATE RENDICONTO ANNO 2018	1.403.536,57	definizione art. 2, comma 1, lett. b)
ENTRATE RENDICONTO ANNO 2019	1.337.711,38	
ENTRATE RENDICONTO ANNO 2020	1.518.869,66	
FCDE PREVISIONE ASSESTATA ANNO 2020	7.236,10	
<b>RAPPORTO SPESA PERSONALE/ENTRATE CORRENTI</b>	<b>20,64%</b>	

3) Raffronto % Ente con valori soglia tabelle 1 e 3

Caso: Comune con % al di sotto del valore soglia più basso

	IMPORTI	RIFERIMENTO D.P.C.M.
SPESA DI PERSONALE ANNO 2020	292.530,60	Art. 4, comma 2
SPESA MASSIMA DI PERSONALE	405.441,37	
INCREMENTO MASSIMO	<b>112.910,77</b>	

Incremento annuo della spesa di personale fino al 2024:

Fascia	Popolazione	Anno 2020	Anno 2021	Anno 2022
a	0-999	23,00%	29,00%	33,00%
b	1000-1999	23,00%	29,00%	33,00%
c	2000-2999	20,00%	25,00%	28,00%
d	3000-4999	19,00%	24,00%	26,00%
e	5000-9999	17,00%	21,00%	24,00%
f	10000-59999	9,00%	16,00%	19,00%
g	60000-249999	7,00%	12,00%	14,00%
h	250000-14999999	3,00%	6,00%	8,00%
i	1500000>	1,50%	3,00%	4,00%

CALCOLO CAPACITA' ASSUNZIONALE	VALORI	RIFERIMENTO D.P.C.M.
SPESA DI PERSONALE ANNO 2018	336.732,48	Art. 4, comma 2
% INCREMENTO ANNO 2022	33,00%	
<b>INCREMENTO ANNUO</b>	<b>111.121,72</b>	

SPESA ANNO 2018 336.732,48 €  
INCREMENTO ANNUO 111.121,72 €

SPESA MASSIMA 2022 447.854,20 €

# Documento Unico di Programmazione Semplificato 2023 - 2025

ALLEGATO D) D.G.C. N. 116 DEL 3/12/2021

## PREVISIONE SPESA PERSONALE 2022/2024

	Media 2011/2013	Previsione 2022	Previsione 2023	Previsione 2024
	2008 per enti non soggetti al patto			
Spese macroaggregato 101	324.233,01	333.300,00	320.300,00	320.300,00
Spese macroaggregato 103	766,67		0,00	0,00
Irap macroaggregato 102	20.321,33	21.100,00	21.100,00	21.100,00
Altre spese: reiscrizioni imputate all'esercizio successivo	0,00	0,00	0,00	
Altre spese: da specificare.....	5.411,96	0,00	0,00	0,00
Altre spese: da specificare.....	0,00	0,00	0,00	0,00
Altre spese: da specificare.....	0,00	0,00	0,00	0,00
<b>Totale spese di personale (A)</b>	<b>350.732,97</b>	<b>354.400,00</b>	<b>341.400,00</b>	<b>341.400,00</b>
(-) Componenti escluse (B)	47.573,23	15.500,00	2.500,00	2.500,00
(-) maggior spesa per personale a tempo indet. Artt.4-5 DM17.3.2020 (C)	0,00	0,00	0,00	0,00
<b>(=) Componenti assoggettate al limite di spesa A-B-C</b>	<b>303.159,74</b>	<b>338.900,00</b>	<b>338.900,00</b>	<b>338.900,00</b>
(ex art. 1, comma 557, legge n. 296/ 2006 o comma 562)				

▪ **Piano degli investimenti ed il relativo finanziamento**

**PROGRAMMA TRIENNALE DEI LAVORI PUBBLICI 2022/2024 DELL'AMMINISTRAZIONE COMUNE DI VENASCA - tecnico**

**SCHEDA A: QUADRO DELLE RISORSE NECESSARIE ALLA REALIZZAZIONE DEL PROGRAMMA**

TIPOLOGIE RISORSE	Arco temporale di validità del programma			
	Disponibilità finanziaria (1)			Importo Totale (2)
	Primo anno	Secondo anno	Terzo anno	
risorse derivate da entrate aventi destinazione vincolata per legge	14,527,360.00	0.00	0.00	14,527,360.00
risorse derivate da entrate acquisite mediante contrazione di mutuo	0.00	0.00	0.00	0.00
risorse acquisite mediante apporti di capitali privati	0.00	0.00	0.00	0.00
stanziamenti di bilancio	0.00	0.00	0.00	0.00
finanziamenti acquisibili ai sensi dell'articolo 3 del decreto-legge 31 ottobre 1990, n. 310, convertito con modificazioni dalla legge 22 dicembre 1990, n. 403	0.00	0.00	0.00	0.00
risorse derivanti da trasferimento di immobili	0.00	0.00	0.00	0.00
altra tipologia	0.00	0.00	0.00	0.00
<b>totale</b>	<b>14,527,360.00</b>	<b>0.00</b>	<b>0.00</b>	<b>14,527,360.00</b>

**Note:**

(1) La disponibilità finanziaria di ciascuna annualità è calcolata come somma delle informazioni elementari relative ai costi annuali di ciascun intervento di cui alla scheda D

(2) L'importo totale delle risorse necessarie alla realizzazione del programma triennale è calcolato come somma delle tre annualità

Il referente del programma

MOI GIUSEPPE





# Documento Unico di Programmazione Semplificato 2023 - 2025

## PROGRAMMA TRIENNALE DEI LAVORI PUBBLICI 2022/2024 DELL'AMMINISTRAZIONE COMUNE DI VENASCA - tecnico

### SCHEDA B: ELENCO DELLE OPERE INCOMPIUTE

CUP (1)	Descrizione dell'opera	Determinazioni dell'amministrazione (Tabella B.1)	Ambito di interesse dell'opera (Tabella B.2)	Anno ultimo quadro economico approvato	Importo complessivo dell'intervento (2)	Importo complessivo lavori (2)	Oneri necessari per l'ultimazione dei lavori	Importo ultimo SAL	Percentuale avanzamento lavori (3)	Causa per la quale l'opera è incompiuta (Tabella B.3)	L'opera è attualmente fruibile parzialmente dalle collettività?	Stato di realizzazione ex comma 2 art. 1 DM 4/2013 (Tabella B.4)	Possibile utilizzo ridimensionato dell'Opera	Destinazione d'uso (Tabella B.5)	Cessione a titolo di corrispettivo per la realizzazione di altra opera pubblica ai sensi dell'articolo 191 del Codice (4)	Vendita ovvero demolizione (4)	Oneri per la riqualificazione ed eventuale bonifica del sito in caso di demolizione	Parte di infrastruttura di rete
					0,00	0,00	0,00	0,00										

Note:

- (1) Indica il CUP del progetto di investimento nel quale l'opera incompiuta rientra; è obbligatorio per tutti i progetti avviati dal 1 gennaio 2003.  
 (2) Importo riferito all'ultimo quadro economico approvato.  
 (3) Percentuale di avanzamento dei lavori, riferita all'ultimo progetto approvato.  
 (4) In caso di cessione a titolo di corrispettivo o di vendita fruibile deve essere riportato nell'elenco di cui alla scheda C; in caso di demolizione l'intervento deve essere riportato tra gli interventi del programma di cui alla scheda D.

#### Tabella B.1

- a) è stata dichiarata l'inutilità dell'interesse pubblico al completamento ed alla fruibilità dell'opera  
 b) si intende riprendere l'esecuzione dell'opera per il cui completamento non sono necessari finanziamenti aggiuntivi  
 c) si intende riprendere l'esecuzione dell'opera avendo già reperito i necessari finanziamenti aggiuntivi  
 d) si intende riprendere l'esecuzione dell'opera una volta reperiti i necessari finanziamenti aggiuntivi

#### Tabella B.2

- a) nazionale  
 b) regionale

#### Tabella B.3

- a) mancanza di fondi  
 b) cause tecniche: presenza di contenzioso  
 c) sopravvenute nuove norme tecniche o disposizioni di legge  
 d) Nihil in loco, liquidazione coatta e concordato preventivo dell'impresa appaltatrice, risoluzione del contratto, o recesso del contratto ai sensi delle vigenti disposizioni in materia di antimafia  
 e) mancato interesse al completamento da parte della stazione appaltante, dall'ente aggiudicatario o di altro soggetto aggiudicatario

#### Tabella B.4

- a) i lavori di realizzazione, avviati, risulano interrotti oltre il termine contrattualmente previsto per l'ultimazione (Art. 1 c2, lettera a), DM 4/2013)  
 b) i lavori di realizzazione, avviati, risulano interrotti oltre il termine contrattualmente previsto per l'ultimazione non sussistendo allo stato, le condizioni di riavvio degli stessi. (Art. 1 c2, lettera b), DM 4/2013)  
 c) i lavori di realizzazione, ultimati, non sono stati collaudati nel termine previsto in quanto l'opera non risulta rispondente a tutti i requisiti previsti dal capitolato e dal relativo progetto esecutivo come accertato nel corso delle operazioni di collaudo. (Art. 1 c2, lettera c), DM 4/2013)

#### Tabella B.5

- a) prevista in progetto  
 b) diversa da quella prevista in progetto

Il referente del programma

MOI GIUSEPPE

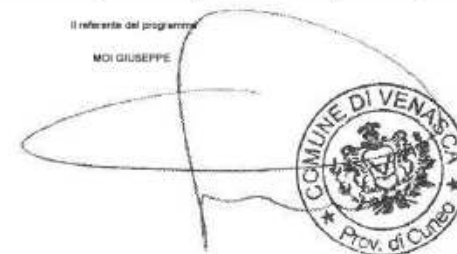



Documento Unico di Programmazione Semplificato 2023 - 2025

PROGRAMMA TRIENNALE DEI LAVORI PUBBLICI 2022/2024 DELL'AMMINISTRAZIONE COMUNE DI VENASCA - tecnico

SCHEDA D: ELENCO DEGLI INTERVENTI DEL PROGRAMMA

Codice Unico Intervento - CUP (1)	Cod. Sic. Attività (2)	Codice CUP (3)	Anno di inizio della attività (4)	Responsabile del provvedimento (5)	Lido Funzionale (6)	Lavoro complesso (7)	Codice (8)			Localizzazione - codice NUTS	Tipologia	Fattore e coefficiente di intervento	Descrizione dell'intervento	Lavoro di prima (1) (Tabella D.2)	STIMA DEI COSTI DELL'INTERVENTO (9)										Intervento aggiuntivo o variazioni e modifica programma (12) (Tabella D.4)
							Mag	Fivv	Cass						Primo anno	Secondo anno	Terzo anno	Costi in attività successive	Importo complessivo (9)	Valore degli eventuali incrementi di cui alla scheda C collegata all'intervento (10)	Riduzione temporale offerta per l'istituzione del provvedimento (11) (Tabella D.3)	Apparto di capitale privato (11)			
																						Importo	Partecipazione (Tabella D.4)		
L80070M0402000001		8162108420001	2022	MC GIUSEPPE	SI	NO	001	004	207		00.00	00.00	00.00	1	500,000.00	0.00	0.00	500,000.00	0.00	0.00	0.00				
L80070M0402000002	142016	8603100010001	2022	MC GIUSEPPE	SI	NO	001	004	207		00.00	00.00	00.00	1	2,274,000.00	0.00	0.00	2,274,000.00	0.00	0.00	0.00				
L80070M0402000003	171000	8240000010001	2022	MC GIUSEPPE	NO	NO	001	004	207		00.00	00.00	00.00	1	5,700,000.00	0.00	0.00	5,700,000.00	0.00	0.00	0.00				
L80070M0402000005	102021	860200000001	2022	MC GIUSEPPE	NO	NO	001	004	207		00.10	00.00	00.00	1	775,000.00	0.00	0.00	775,000.00	0.00	0.00	0.00				
L80070M0402000006	107001	860211770006	2022	MC GIUSEPPE	NO	NO	001	004	207		00.00	00.00	00.00	1	900,000.00	0.00	0.00	900,000.00	0.00	0.00	0.00				
L80070M0402000007		802020000001	2022	MC GIUSEPPE	NO	NO	001	004	207	ITC9	00.00	00.00	00.00	1	775,000.00	0.00	0.00	775,000.00	0.00	0.00	0.00				
L80070M0402000013	8652000148009		2022	MC GIUSEPPE	NO	NO	001	004	207	ITC9	00.00	00.00	00.00	1	1,804,100.00	0.00	0.00	1,804,100.00	0.00	0.00	0.00				
L80070M0402000014	1074200000001		2022	MC GIUSEPPE	NO	SI	001	004	207	ITC9	01.01	00.00	00.00	1	450,000.00	0.00	0.00	450,000.00	0.00	0.00	0.00				
L80070M0402000015	8652000148009		2022	MC GIUSEPPE	NO	NO	001	004	207	ITC9	00.00	00.00	00.00	1	1,804,100.00	0.00	0.00	1,804,100.00	0.00	0.00	0.00				
Note:														14,027,000.00	0.00	0.00	0.00	14,027,000.00	0.00	0.00	0.00				

(1) Numero intervento = "1" + di amministrazione + prima annualità del programma, nel quale l'intervento è stato inserito + progressivo di 0 oltre della prima annualità del primo programma  
 (2) Codice Unico Intervento indicativo dell'amministrazione (in base al proprio sistema di codifica)  
 (3) Codice CUP (art. 28 del D.Lgs. 50/2016)  
 (4) Anno di inizio della attività (4) indicativo del provvedimento  
 (5) Nome e cognome del responsabile del provvedimento  
 (6) Indica se l'atto è di natura edilizia, di edilizia di cui all'art. 3 comma 1 lettera b) del D.Lgs. 50/2016  
 (7) Indica se l'atto è di natura edilizia, di edilizia di cui all'art. 3 comma 1 lettera b) del D.Lgs. 50/2016  
 (8) Indica se l'atto è di natura edilizia, di edilizia di cui all'art. 3 comma 1 lettera b) del D.Lgs. 50/2016  
 (9) Anni di durata dell'intervento (1) caso di denotazione di opere incommutabili (importo complessivo di cui per l'installazione dell'opera e per la manutenzione, significazione ed eventuale modifica del sito)  
 (10) Importo complessivo in euro dell'opera (1) comma 1, di cui in spese amministrate gli interventi e (2) comma 2 di cui in competenza di bilancio, indicante la prima annualità  
 (11) Riduzione in valore dell'intervento (percentuale) di cui al corrispondente titolo di cui alla scheda C  
 (12) Riduzione in valore del capitale privato come quota parte del costo totale  
 (13) Indica se l'intervento è stato aggiunto o è stato modificato e seguito di modifica in corso d'anno o in sede di bilancio (1) comma 1 e 10. Tale campo, come in materia reale e virtuale, corrisponde al caso di modifica del programma

Il referente del programma  
 MOI GIUSEPPE

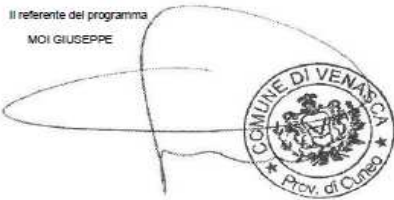

## Documento Unico di Programmazione Semplificato 2023 - 2025

### PROGRAMMA TRIENNALE DEI LAVORI PUBBLICI 2022/2024 DELL'AMMINISTRAZIONE COMUNE DI VENASCA - tecnico

#### SCHEDA E: INTERVENTI RICOMPRESI NELL'ELENCO ANNUALE

Codice Unico Intervento - CU	CUP	Descrizione dell'intervento	Responsabile del procedimento	Importo annualità	Importo intervento	Finalità (Tabella E.1)	Livello di priorità	Conformità Urbanistica	Verifica viscoli ambientali	Livello di progettazione (Tabella E.2)	CENTRALE DI COMMITTEENZA O SOGGETTO AGGREGATORE AL QUALE SI INTENDE DELEGARE LA PROCEDURA DI AFFIDAMENTO		Intervento aggiunto o variato a seguito di modifica programma (*)
											codice AUSA	denominazione	
L85001090043202200001	181021005420002	REALIZZAZIONE POLO POLIFUNZIONALE PER MESSA IN SICUREZZA CASERMA DEI CARABINIERI, VIGILI DEL FUOCO E DEL DISTRETTO SANITARIO - LOTTO 1 CASERMA VIGILI DEL FUOCO	MOI GIUSEPPE	500,000,00	500,000,00	ADN	1	SI	SI	3			
L85001090043202200002	189C1000010001	REALIZZAZIONE POLO POLIFUNZIONALE PER MESSA IN SICUREZZA CASERMA DEI CARABINIERI, VIGILI DEL FUOCO E DEL DISTRETTO	MOI GIUSEPPE	2,219,000,00	2,219,000,00	ADN	1	SI	SI	3	540323	CENTRALE DI COMMITTEENZA UNIONE MONTANA VALLE VARIATA	
L85001090043202200003	185H20000110001	MESSA IN SICUREZZA EDIFICI SCOLASTICI NDO. MATERNA, PRIMARIA E SECONDARIA DI PRIMO GRADO MEDIANTE REALIZZAZIONE DI NUOVO FABBRICATO	MOI GIUSEPPE	5,700,000,00	5,700,000,00	ADN	1	SI	SI	2	540323	CENTRALE DI COMMITTEENZA UNIONE MONTANA VALLE VARIATA	
L85001090043202200005	18921000000001	MESSA IN SICUREZZA FABBRICATO E LOCALE SCORRA COMUNALE	MOI GIUSEPPE	775,000,00	775,000,00	ADN	1	SI	No	1	540323	CENTRALE DI COMMITTEENZA UNIONE MONTANA VALLE VARIATA	
L85001090043202200006	18A121017770006	RIQUALIFICAZIONE ENERGETICA FABBRICATO EX-ECIA BITO IN VIA MORBIUCCICI	MOI GIUSEPPE	500,000,00	500,000,00	ADN	1	No	No	1			
L85001090043202200012	182C2200000001	MESSA IN SICUREZZA FABBRICATO E LOCALE SCORRA COMUNALE	MOI GIUSEPPE	775,000,00	775,000,00	ADN	1	SI	SI	2	0000540323	CENTRALE DI COMMITTEENZA UNIONE MONTANA VALLE VARIATA	
L85001090043202200013	185E22000140006	NUOVO POLO SCOLASTICO DELL'INFANZIA DI VENASCA	MOI GIUSEPPE	1,804,180,00	1,804,180,00	MIS	1	SI	SI	2	0000540323	CENTRALE DI COMMITTEENZA UNIONE MONTANA VALLE VARIATA	
L85001090043202200014	187H22000600001	REALIZZAZIONE INTERVENTI DI RIDUZIONE RISCHIO IDROGEOLOGICO E MESSA IN SICUREZZA STRADE COMUNALI MEDIANTE REALIZZAZIONE DI OPERE DI INGEGNERIA E STRADALI	MOI GIUSEPPE	450,000,00	450,000,00	ADN	1	SI	SI	2	0000540323	CENTRALE DI COMMITTEENZA UNIONE MONTANA VALLE VARIATA	
L85001090043202200015	185E22000260006	REALIZZAZIONE DI NUOVO ABITO NIDO NEL COMUNE DI VENASCA	MOI GIUSEPPE	1,804,180,00	1,804,180,00	MIS	1	SI	SI	2	0000540323	CENTRALE DI COMMITTEENZA UNIONE MONTANA VALLE VARIATA	

(\*) Tale campo compare solo in caso di modifica del programma

**Tabella E.1**  
 ADN - Adeguamento normativo  
 ANS - Qualità ambientale  
 COP - Completamento Opere Incomplete  
 CPA - Conservazione del patrimonio  
 MIS - Miglioramento e incremento di servizio  
 URS - Qualità urbana  
 VAS - Valorizzazione beni viscoli  
 DEM - Demolizione Opere Incomplete  
 DEOP - Demolizione opere preesistenti e non più utilizzabili

**Tabella E.2**  
 1. progetto di fattibilità tecnico - economica, "documento di alternative progettuali"  
 2. progetto di fattibilità tecnico - economica, "documento final"  
 3. progetto definitivo  
 4. progetto esecutivo

Il referente del programma

MOI GIUSEPPE

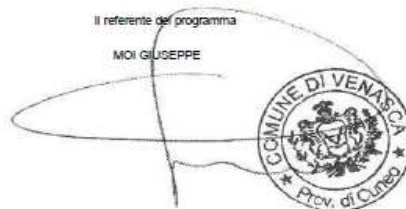

**PROGRAMMA TRIENNALE DEI LAVORI PUBBLICI 2022/2024 DELL'AMMINISTRAZIONE COMUNE DI VENASCA - tecnico**

SCHEDA F: ELENCO DEGLI INTERVENTI PRESENTI NELL'ELENCO ANNUALE DEL PRECEDENTE PROGRAMMA TRIENNALE E NON RIPROPOSTI E NON AVVIATI

Codice Unico Intervento - CUI	CUP	Descrizione dell'intervento	Importo intervento	Livello di priorità	Motivo per il quale l'intervento non è riproposto (1)

Note  
(1) breve descrizione dei motivi

Il referente del programma  
MOI GIUSEPPE

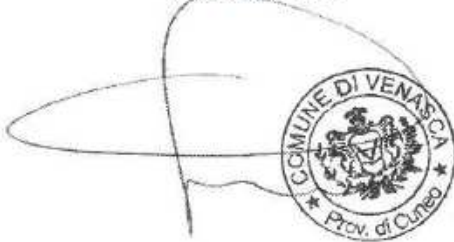

**▪ Rispetto delle regole di finanza pubblica**

**Raggiungimento equilibri della situazione corrente e generali del bilancio e relativi equilibri in termini di cassa**

**Situazione di cassa dell'Ente**

Andamento del Fondo cassa nel triennio precedente:

	2019	2020	2021	
Disponibilità:	504.557,67	671.628,71	325.823,47	*
di cui cassa vincolata	30.000,00	30.000,00	30.000,00	*
anticipazioni non estinte al 31/12	0,00	0,00	0,00	

\* presunto

Utilizzo anticipazione di cassa nel triennio precedente:

2019	2020	2021
non richiesta	non richiesta	non richiesta

**Evoluzione risultato di amministrazione**

	2018	2019	2020
Risultato d'amministrazione (A)	€ 167.461,34	€ 250.860,89	€ 372.976,32
<i>composizione del risultato di amministrazione:</i>			
Parte accantonata (B)	€ 20.647,82	€ 50.117,33	€ 63.124,13
Parte vincolata (C)	€ 21.775,98	€ 30.976,92	€ 102.620,86
Parte destinata agli investimenti (D)	€ 0,00	€ 6.528,63	€ 47.135,20
Parte disponibile (E= A-B-C-D)	€ 125.037,54	€ 163.238,01	€ 160.096,13



## Rispetto dei vincoli di finanza pubblica

I commi da 819 a 826 della Legge di Bilancio 2019 (n. 145/2018) hanno sancito il definitivo superamento del pareggio di bilancio, come sistema di regole finanziarie aggiuntive rispetto alle norme generali sull'equilibrio di bilancio, imposte agli enti locali nell'ultimo ventennio. Dal 2019, in attuazione delle sentenze della Corte costituzionale n. 247 del 2017 e n. 101 del 2018, gli enti locali (le città metropolitane, le province ed i comuni) potranno utilizzare in modo pieno sia il Fondo pluriennale vincolato di entrata sia l'avanzo di amministrazione ai fini dell'equilibrio di bilancio (comma 820).

Dal 2019, dunque, già in fase previsionale il vincolo di finanza pubblica coinciderà con gli equilibri ordinari disciplinati dall'armonizzazione contabile (D.lgs. 118/2011) e dal TUEL, senza l'ulteriore limite fissato dal saldo finale di competenza non negativo. Gli enti si considereranno "in equilibrio in presenza di un risultato di competenza non negativo", desunto "dal prospetto della verifica degli equilibri allegato al rendiconto", allegato 10 al d.lgs. 118/2011 (co. 821) come modificato dal DM 1° agosto 2019.

Con la circolare Rgs del 9 marzo 2020, n. 5 (G.U. Serie Generale n. 81 del 27 marzo 2020) sono arrivati i chiarimenti sulle regole di finanza pubblica per gli enti territoriali, di cui agli articoli 9 e 10 della legge 24 dicembre 2012, n. 243. La Ragioneria ha precisato che i singoli enti sono tenuti a rispettare esclusivamente gli equilibri di cui al decreto 118/2011 (saldo tra il complessivo delle entrate e delle spese con utilizzo avanzi, FPV e debito).

Gli equilibri a cui tendere ai fini dei vincoli di finanza pubblica sono W1 e W2 mentre il W3 svolge la funzione di rappresentare gli effetti della gestione complessiva dell'esercizio e la relazione con il risultato di amministrazione.

Nell'esercizio 2020 il Comune di Venasca ha conseguito i seguenti risultati ai fini dei vincoli di finanza pubblica, come desumibili dai saldi W1 risultato di competenza e W2 equilibrio di bilancio:

<b>W1 (risultato di competenza):</b>	<b>€ 287.254,37</b>
<b>W2 (equilibrio di bilancio):</b>	<b>€ 176.551,76</b>
<b>W3 (equilibrio complessivo):</b>	<b>€ 184.044,96</b>

L'Ente nel quinquennio precedente ha rispettato i vincoli di finanza pubblica.